

# 2022 年度の事業報告書

2022 年 7 月 1 日から 2023 年 6 月 30 日まで

特定非営利活動法人 Rreframe

## 1 事業の成果

### (1) 子どもと若者の居場所事業

2021 年 5 月から開始した居場所事業だが、任意団体の時から継続して子どもたちが利用してくれている。主に不登校の子どもたちが利用しているが、長期休暇中には学校に行っている子どもたちも利用してくれている。

実施日数とのべ利用者数、利用料金等は下記になる。

	実施日数	利用者数	1 日平均人数	利用料	1 人あたりの料金
6 月	22	169	7.7	¥177,000	¥1,047
7 月	20	134	6.7	¥146,400	¥1,093
8 月	22	122	5.5	¥145,200	¥1,190
9 月	20	150	7.5	¥219,000	¥1,460
10 月	20	143	7.2	¥217,741	¥1,523
11 月	20	169	8.5	¥249,500	¥1,476
12 月	20	159	8.0	¥238,500	¥1,500
1 月	18	134	7.4	¥218,000	¥1,627
2 月	19	167	8.8	¥249,500	¥1,494
3 月	19	169	8.9	¥241,000	¥1,426
4 月	20	155	7.8	¥217,500	¥1,403
5 月	20	161	8.1	¥201,500	¥1,252
6 月	21	169	8.0	¥251,000	¥1,485
計	261	2001	7.7	¥2,771,841	¥1,385

7 月 8 月は、他の月に比べるとのべ人数が少ない傾向になったが、夏休み期間中のため家族旅行などでのお出かけ等が影響していると考えます。

屋外活動「とびだせ！くらら庵」も継続して実施している。普段、なかなか外で体を動かすことがない子どもたちに思いっきり遊んでもらうことを目的にしながら、さまざまな体験を通じた学びの機会を提供している。

行き先と子どもの参加人数は下記表になる。

	場所	人数		場所	人数		場所	人数
7/7	つくるまなぶ京都町家科学館（モバイルづくりと紙の実験）	9	11/10	双ヶ丘と花園教会水族館	11	3/2	つくるまなぶ京都町家科学館（虹色に光るチョココレートづくり）	10
7/21	亀岡運動公園プール	10	11/17	つくるまなぶ京都町家科学館（糸のものづくり、効果音づくり）	7	3/9	漢字ミュージアム 円山公園	10
7/29	梅小路公園芝生広場	11	11/24	東の大文字山登山	8	3/16	調理体験（ハンバーグ、ポテトサラダ）	8
8/18	調理体験（バターづくり、パンケーキ）	5	12/1	京都府立植物園	8	3/30	宝ヶ池公園、お花見	5
8/25	亀岡運動公園プール	8	12/8	つくるまなぶ京都町家科学館（火に関するものづくり）	7	4/6	つくるまなぶ京都町家科学館（フェイク金箔貼付け体験）	4
9/1	調理体験（たこ焼き）	7	12/15	京都アクアアリーナスケート体験	12	4/13	京都御所	7
9/8	清滝で川遊び	8	12/22	調理体験（オムライス、ケーキ）クリスマスパーティー	15	4/20	調理体験（パエリア）	11
9/15	つくるまなぶ京都町家科学館（モバイルづくりと紙の実験）	7	1/12	つくるまなぶ京都町家科学館（レーザーポインター）	7	4/27	調理体験（カレーライス）	8
9/21	京都市青少年科学センター	8	1/19	佛現寺でお寺体験 公園遊び	10	5/11	京都府立植物園（庭師さんと植物を観察）	9
9/29	調理体験（餃子の皮でピザ）	10	1/26	京都アクアアリーナスケート体験	8	5/18	つくるまなぶ京都町家科学館（飴で実験）	8
10/6	つくるまなぶ京都町家科学館（ガラス彫刻）	6	2/2	つくるまなぶ京都町家科学館（アニメの仕組み）	6	5/25	ニジサク農園（さつまいもの苗植え）	7
10/13	長尾山ハイキング	8	2/9	調理体験（味噌づくり、すいとん）	11	6/1	三反田児童公園	9
10/20	宝ヶ池公園	9	2/16	大宮交通公園	8	6/7	調理体験（たこ焼き）	11
10/27	調理体験（餃子づくり）	8	2/22	京都アクアアリーナスケート体験	12	6/8	つくるまなぶ京都町家科学館（木で楽器づくり）	9
						6/15	ロゴスランド	14
						6/22	調理体験（餃子、チャーハン、中華スープ）	10
						6/29	亀岡サンガスタジア（ボルダリング、公園遊び）	8

「つくるまなぶ京都町家科学館」（株式会社 OpEL.）さまには、昨年度に引き続きご協力いただき、繁忙期以外の月には毎月さまざまな STEAM 教育の体験をさせていただいている。

また、こちらも昨年度に引き続き、月 2 回火曜日午前中に「なんでもアート」の時間を作っていた。理事の水口玲子が講師となり、アートを通して子どもたちの心理状態を観察する時間になっている。アート以外のこともしてもいいが、この時間（1 時間）はゲームを禁止にしている。ゲーム以外のものに少しでも触れる機会につながればと思っていましたが、ゲームをしたい子どもにとっては苦痛の時間になってしまっていたため、やり方には改善点が見られたように感じた。こちらは、講師の都合で 12 月終了となっている。

	参加人数		参加人数
6 月 14 日	10	10 月 11 日	6
6 月 28 日	12	10 月 25 日	7
7 月 12 日	8	11 月 8 日	7
7 月 26 日	4	11 月 22 日	9
8 月 9 日	6	12 月 13 日	7
8 月 23 日	7	12 月 27 日	6
9 月 13 日	8		
9 月 27 日	8		

1 月 23 日には、池田俊明さま（株式会社まなげー 代表取締役）のご協力を得て、プログラミング教室を開催した。6 台のノートパソコンを購入し、居場所にきている子どもたちが自由参加でプログラミングの体験をし、ゲーム作りを体験した。

2 月 5 日には、利用者さんのご要望に応える形で「LD の可能性の調査会」を開催し、調査には「LD 判断のための調査票」を使用した。いつもの利用者も含め 7 名の家族が参加し、すべての子どもに LD の傾向が見られた。

6 月 25 日には、南丹市で性教育活動を行っている中島舞さんをお招きし、親子、男女一緒に「いのちのお話」のイベントを午前・午後の 2 回開催した。16 家族（子ども 22 人、大人 18 人）、大学生 2 人、ボランティアさん 1 人が参加した。



<助成金・補助金>

居場所としての助成金は、下記を活用した。

- 2022年度 京都府「地域交響プロジェクト（協働教育）」 735,000円
- 2023年度 京都府「地域交響プロジェクト（協働教育）」 1000,000円（予算）
- 令和4年度 赤い羽根 地域に密着した多様な生活支援活動を応援する助成 109,000円
- 2022年度 子どもの笑顔はぐくみプログラム（継続事業助成） 500,000円（予算）
- 令和5年度 京都市子どもの見守り活動支援事業補助金 100,000円（予算）



つくるまなぶ京都町家科学館



プログラミング教室



調理体験



クリスマス会



宝ヶ池公園・お花見



くらは庵前にて



ニジサク農園



ログスランド



いつものくらは庵



いのちのお話1



いのちのお話2



(2) 体験学習・イベント事業

子どもたちの「体験を通じた学び」を重視することから、年間を通して様々な体験活動のイベントを企画、実施している。

	体験テーマ	子ども	大人
7月30日 7月31日	自然体験・キャンプ	39	24
9月23日	なし狩り（雨天のため中止）	0	0
10月9日	いもほり	2	4
11月27日	パステルアート	1	0
2月12日	自然体験・ワカサギ釣り	17	16



<助成金・補助金>

体験活動としての助成金は、下記を活用した。

- 2022年度 京都府「地域交響プロジェクト（協働教育）」 735,000円  
(居場所と併用)
- 令和4年度 子どもゆめ基金助成金 229,919円（キャンプに利用）



キャンプ



いもほり

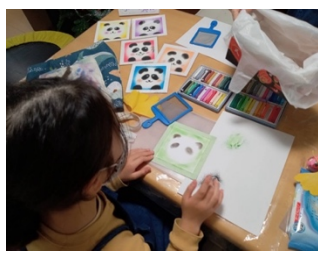

パステルアート



ワカサギ釣り

### (3) こども食堂事業

毎月第3日曜日にこども食堂を実施した。調理スタッフは9時集合、片付け終わり次第解散とした。食堂の開催時間は11時～14時とし、コロナ禍を考慮して食堂内飲食、持ち帰り、宅配を同時並行で実施した。

利用者の人数推移は下記になる。

	子ども	大人	合計	収入	くらら庵内	持ち帰り	宅配	ボランティア	調理体験
7月	13	12	25	4,900	6	19	0	7	3
8月	16	14	30	5,800	7	20	3	5	2
9月	11	8	19	3,500	0	19	0	9	1
10月	20	14	34	6,200	0	34	0	9	4
11月	11	17	28	6,200	7	17	4	9	1
12月	25	16	41	7,300	12	29	0	7	2
1月	21	17	38	7,200	6	32	0	5	1
2月	19	12	31	5,500	17	14	0	9	2
3月	18	13	31	5,700	8	20	3	6	4
4月	15	15	30	6,000	10	20	0	11	3
5月	12	15	27	5,700	4	20	3	7	4
6月	12	12	24	4,800	5	19	0	9	0
合計	193	165	358	68800	82	263	13	93	27
平均	16.1	13.8	29.8	5733.3	6.8	21.9	1.1	7.8	2.3

開始当初は定員20人での募集にしていたが、昨年度の平均利用者が25人だったため、定員を30名に増やして開催した。ボランティアや調理体験も毎回平均10人の参加があるため、40食分調理して提供した。

利用者数は変動があるものの、平均30人になっているため、昨年度から徐々に増加傾向にある。コロナ禍が落ち着いていることもあり、くらら庵内で食事をする人も徐々に増えているが持ち帰り希望の方も多し。近隣の人その他、車で取りに来る人もいるため広域から利用がある。

こども食堂開催時には、同時にくらら庵の軒下でフードパントリーも開催している。こちらも大変好評なため、継続して開催する予定である。

食材は下記の企業からご協力いただいている。

- 魚： 株式会社サン食品 様（無料）
- 野菜： 西喜商店 様（1回 2,000円）
- 寄付食品： 米 等

<助成金・補助金>

- 2022年度 カゴメみらいやさい財団 248,349円
- 令和4年度 アサヒ飲料全社運動連動寄付活動 50,000円
- 令和4年度 京都市「子ども食堂及び子育て世帯への食品配送事業に対する物価高騰対策臨時支援金」50,000円
- 令和5年度 NHK 歳末たすけあい“ほっとはあとバースデー” (焼菓子の助成)
- 令和5年度 きょうとこどもの城づくり事業 (きょうと子ども食堂) 運営支援 132,000円
- 令和5年度 オムロン基金子ども食堂助成 99,000円
- 令和5年度 こどもの城食材費緊急支援事業 4,000円

7月



8月



9月





10月

**10/16 (日)** **くらら庵 ども食堂** 予約可  
 11:00~14:00  
 こども 100円 くだもの付き!  
 高校生以上 300円  
※写真にシテライトが写り込んでいます

野菜たっぷり! チキンのトマトソース  
 ししとうと小松菜の 甘辛煮  
 水菜としいたけの マヨ炒め



11月

**11/20 (日)** **くらら庵 ども食堂** メニュー  
 11:00~14:00  
 こども 100円  
 高校生以上 300円  
※写真にシテライトが写り込んでいます

ししとうと小松菜の 甘辛煮  
 スライスしたきんぴら  
 大根の 唐揚げ  
 カリフラワーの 揚げ揚ぎ  
 白飯の 高野おとし



12月

**12/18 (日)** **くらら庵 ども食堂** 予約可  
 11:00~14:00  
 こども 100円  
 高校生以上 300円  
※写真にシテライトが写り込んでいます

白菜と大根と鶏肉の クリームシチュー  
 ハラの アップルパイ  
 大根の 唐揚げ  
 カリフラワーの 揚げ揚ぎ  
 えんどう豆 のめ



1月

**1/15 (日)** **くらら庵 ども食堂** メニュー  
 11:00~14:00  
 こども 100円  
 高校生以上 300円  
※写真にシテライトが写り込んでいます

鶏肉と 大根の 甘辛煮  
 ハラの アップルパイ  
 大根の 唐揚げ  
 カリフラワーの 揚げ揚ぎ  
 えんどう豆 のめ



2月

**2/19 (日)** **くらら庵 ども食堂** 予約可  
 11:00~14:00  
 こども 100円  
 高校生以上 300円  
※写真にシテライトが写り込んでいます

鶏肉もも肉と長ネギの ごまマヨ炒め  
 高麗人参とごぼうの オイスターきんぴら  
 ブロッコリーと ぎんごろうのサラダ  
 水菜とネギの おひたし  
 手作りお菓子 付き





3月



4月



5月



6月



(4) 不登校の親の会事業

昨年度から引き続き、毎月第2日曜日に親の会を実施した。ただし、朝倉の都合がつかないときは休止した。ゲストをお招きして経験談をお聞かせいただいた場合には、謝金を1人あたり3,000円お渡しした。

2023年に入ってからは相談会ばかりになっているので、2023年度は何か企画したいと考えている。

	参加人数	ボランティア	参加費	テーマ	ゲスト
7月	3	1	1,500	不登校経験者のお話を聞く ～起立性調節障害、通信制高校～	京都産業大学 石橋和樹さん
8月	5	4	2,500	不登校経験者のお話を聞く ～小5から不登校、中3で復帰～	同志社大学 福田彩乃さん
9月	5	2	2,500	不登校経験者のお話を聞く ～中学で不登校。中卒で美容院を起業～	堀部大輔さん
10月	22	6	11,000	お話し会、相談会	
11月	10	7	5,000	不登校の家族を持つきょうだいのお話	大学生 M.Fさん
12月	0	0	0	なし	
1月	4	1	2,000	お話し会、相談会	
2月	0	0	0	なし	
3月	0	0	0	講演会のためなし	
4月	2	1	1,000	お話し会、相談会	
5月	4	1	2,000	お話し会、相談会	
6月	0	0	0	なし	
	55	23	27500	0	0

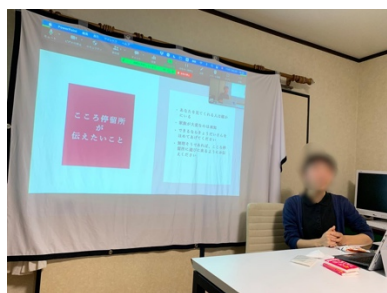

11月の様子



5月の様子



(5) 地域交流事業

2022年4月から地域交流事業を毎週土曜日で開始した。地域の幼児から高齢者までが気軽に利用できる居場所としてくらら庵を開放し、交流できる場所を提供できたらと考えたからだ。

しかし、5月6日と利用者が少しいただけで、それ以降は開所しても利用者がゼロのままだった。そのため、2023年からは地域交流イベントのみ実施することにした。

<イベント>

- 8月27日 夏祭り
- 12月4日 バザー 売上：15,440円 換金：16,746円
- 1月7日 餅つき（荒天につき延期）
- 3月11日 餅つき
- 5月28日 バザー 売上：10,180円 換金：15,618円



<助成金・補助金>

- 令和4年度 キリン・地域のちから応援事業 300,000円



夏祭り



バザー



餅つき

(6) 研修・講習・講演会の企画・運営事業

今年度は3つの企画をして開催した。

			参加人数	ボランティア	参加費
11月3日	講習	不安感のある子どもへの寄り添い方講座	5	6	2500
1月29日	講演会	子どもにとって、親ってなんだろう？	3	1	3300
3月12日	講演会	小学校の先生との対談「不登校のいまとこれから」	18	2	9000

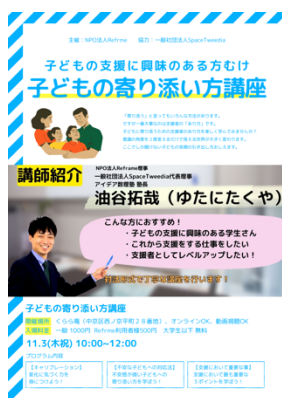

不登校のいまとこれから

(7) その他の事業

レンタルスペース事業・・・売上なし



## <事業実施体制>

### 1 会員

- ① 正会員 21人
- ② 賛助会員 登録は0人

### 2 ボランティア

登録 75人

- 立命館大学 国際ボランティアサークル Rits BLOH
- 立命館大学 衣笠地区 BBS 会

### 3 団体からの寄付

- 総合福祉ボランティアチーム TKD881 43720円, 1000ウオン
- 嵯峨野高校 生徒会より物品寄付
- 株式会社京都はんなり本舗 京都フレーバーズ 冷凍ロールケーキ寄付
- イオンスタイル西ノ京小町店 イオン黄色いレシートキャンペーン 28600円
- おてらおやつクラブ 食品・お菓子の寄付

### 3 連携機関

#### ① 福祉団体

- 京都市社会福祉協議会
- 中京区社会福祉協議会
- 民生委員

#### ② 学校

- 四条中学校
- 岩倉南小学校
- 新町小学校
- 御所東小学校
- 御所南小学校
- 京極小学校
- 朱雀第一小学校
- 錦林小学校
- 紫野小学校
- 山ノ内小学校
- 桃山南小学校
- 竹田小学校
- 宇治市岡屋小学校

③ 企業

- 愛の家京都円町
- つくるまなぶ京都町家科学館（株式会社 OpEL.）
- ニジサク農園
- 西喜商店
- 株式会社サン食品

④ 行政

- 京都市 「孤立・孤独に関する連携協定」
- 京都市市役所
- 中京区区役所

<イベント出展>

10月15日 京都・子どものミライ作りポレポレ主催 「居場所紹介フェス」

<メディア掲載>

10月 一般財団法人チャレンジドLIFE ホームページにて、インタビュー掲載

<https://www.challenged-life.com/>

11月 書籍「子どもの好きから始まる心地よい暮らし」（美濃羽まゆみ著、大和書房）  
本文中にくらら庵の紹介

1月16日 京都新聞 朝刊「福祉のページ」にて朝倉とくらら庵の記事が掲載

## 2 事業の実施に関する事項

### (1) 特定非営利活動に係る事業

事業名 (定款に記載した事業)	具体的な事業内容	(A) 当該事業の 実施日時 (B) 当該事業の 実施場所 (C) 従事者の人数	(D) 受益対象 者の範囲 (E) 人数	事業費の 金額 (単位：千 円)
子どもと若者の居場所事業	学校に行きづらい子どもたち、不登校や生きづらさを抱えた子どもたち、就労を目指す若者の居場所を作る。感覚過敏などの困りを考慮した環境に整えて、子どもたちの意欲を引き出す場にする。遠方の方とはオンラインで繋がる。	(A) 祝日を除く、平日(月)～(金)10時～18時 (B) くらら庵 (C) 70人	(D) 京都府 (E) 2001人	
体験学習・イベント事業	子どもたちに体験を通じた活動を通して社会性や協調性などを学ぶことができる機会を提供するために、イベントを実施する。	(A) 年5回 (B) くらら庵ほか (C) 10人	(D) 京都府 (E) 103人	
こども食堂事業	孤食、孤独な人、貧困世帯を支援することを目的に食堂を開催する。食材はフードロス食材をできる限り使用する。	(A) 第3日曜日 11時～14時 (B) くらら庵 (C) 15人	(D) 京都市 (E) 358人	
地域交流事業	地域住民が多世代で交流できる機会を提供し、高齢者や子育て世帯の孤独解消を目指す。	(A) 年4回 (B) くらら庵 (C) 5人	(D) 京都市 (E) 120人	
親の会事業	不登校や発達障害など、子どもに困りを持った保護者の悩みが解消できる機会を提供する。遠方の方とはオンラインで繋がる。	(A) 第2日曜日 (B) くらら庵 (C) 1人	(D) 全国 (E) 78人	
就労相談・就労支援事業	実施予定なし			
研修・講習・講演会の企画・運営事業	不登校や発達障害など、親子の抱える課題を、講演会や研修会などを通して学ぶ機会を提供する。遠方の方はオンラインで繋ぐ。	(A) 年2回 (B) くらら庵 (C) 5人	(D) 全国 (E) 35人	

教育事業	実施予定なし			
教材・書籍・雑誌等の企画・制作・出版事業	実施予定なし			
物品の制作・展示・販売事業	実施予定なし			
ECサイトの制作・運営事業	実施予定なし			
普及啓発事業	実施予定なし			
その他目的を達成するために必要な事業	実施予定なし			

(2) その他の事業

事業名 (定款に記載した事業)	具体的な事業内容	(A) 当該事業の実施日時 (B) 当該事業の実施場所 (C) 従事者の人数	事業費の金額 (単位：千円)
レンタルスペース事業	利用者が来ない日には地域住民が自由に場所をレンタルして会合や交流等に利用できるように場所を提供する。	本事業年度は実施しなかった。	
コンサルタン ト事業	実施予定なし	本事業年度は実施しなかった。	

(備考)

- 2は、(1)には特定非営利活動に係る事業、(2)にはその他の事業について区分を明らかにして記載する。
- 2(2)には、定款上「その他の事業」に関する事項を定めているものの、当該事業年度にその他の事業を実施しなかった場合、「実施しなかった」と記載する。